



# e-home 家庭監控系統 用戶指南 ///



---

聰明的家數位科技有限公司 <http://www.tw-ehome.com>  
客服專線: 04-24813677 傳真: 04-24811203

## 如何使用遠端帳戶 ///

使用您電腦的瀏覽器(IE5.5、Firefox1.0、Netscape7.0或更新的版本), 移至 <http://ehome.xanboo.com> 輸入您的 **remote access user id** (遠端用戶名稱)和**password**(密碼)並點擊‘Login’。

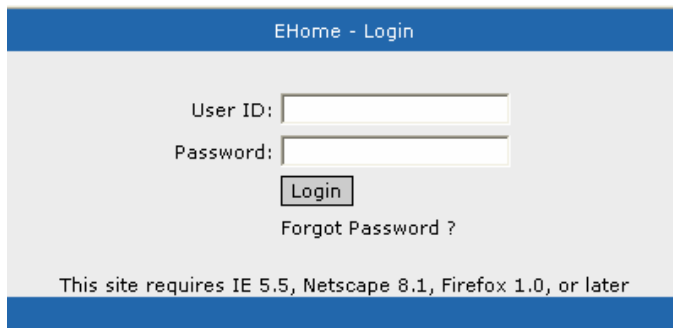

## 您的遠端帳戶! ///

您的帳戶共分成4個部份: **Live Video**(即時影像)、**Device Overview**(設備概述)、**Event Archive**(事件檔案)和**Account Settings**(帳戶設置), 針對各部份選項可做更細部的功能設定。

用戶一登入將會先到**DEVICE OVERVIEW**(設備概述)這個頁面, 這頁顯示當前您的帳戶所有安裝過的設備; 詳細操作說明如後…。

## LIVE VIDEO 即時影像 ///

從這系統主機搜尋到的網路攝影機, 您將看到相關攝影機的**快照圖**。這個快照圖像是為了識別每台網路攝影機; 但它並不常更新。點擊這圖像右上角的‘**REFRESH**’(更新)按鈕就能更新網路攝影機的快照視圖。點擊網路攝影機的快照圖片便能觀看該網路攝影機的即時影像。

### 從即時影像頁面您將能夠操作—

- 取得當前網路攝影機的快照
- 啟動或停止即時影像
- 設定運動/位移偵測功能
- 開啟或關閉網路攝影機的影像
- 拍照或錄製影像

當您第一次登入Live Video(即時影像)時,會彈跳出式視窗提示您安裝Java應用程式(使用Netscape、Firefox) 或ActiveX (使用IE) 附掛程式。這附掛程式是必要安裝的您才能夠看到即時影像。不管用那一種附掛程式都必須點擊‘YES’(確定)接受下載附掛程式,隨著安裝精靈說明完成安裝。附掛程式將需要花費幾分鐘的時間完成安裝。

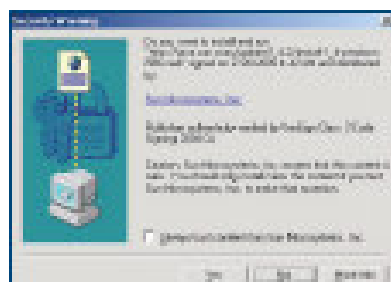
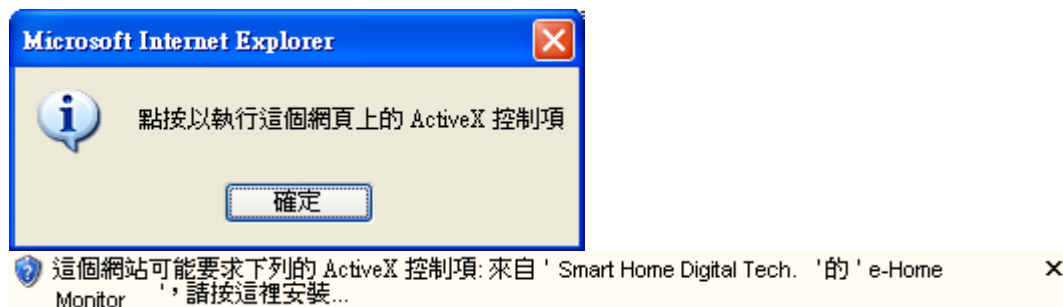

JAVA應用程式安裝(彈出式視窗)

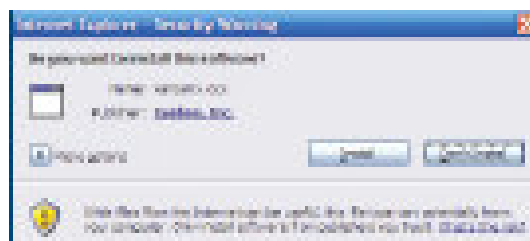

ACTIVE X應用程式安裝(彈出式視窗)

當您使用Netscape或Firefox登入即時影像時,將會顯示安全性警告提示的視窗(如下圖)。按一下‘ALWAYS’(永遠允許),可以永遠防止新視窗自動開啟。

選擇‘YES’(確認)防止彈出式視窗自動開啟。

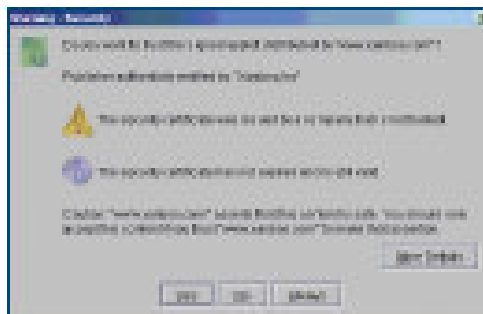



安全警告彈出式視窗

## 使用即時影像視窗的特點：



即時影像視窗

在這**即時影像**的選項中,彈跳式視窗顯示現在網路攝影機即時的影像,按下這個按鈕可以  播放 /  停止攝影機的即時影像。

點擊 **快照**  或 **影像剪輯**  圖示,您就可以手動方式取得拍照或錄影。所錄製的相片會自動儲存在帳戶的**Event Archives(事件檔案)**裡。

每部網路攝影機都有**運動/位移偵測**的功能。您可以在方框中勾選,開啟或關閉網路攝影機的**運動/位移偵測**。



您也能從視窗中選擇想要觀看而且已經在連線中的網路攝影機影像。

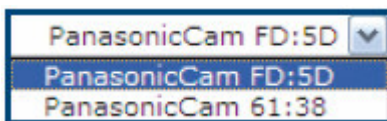

## **DEVICE OVERVIEW** 設備概述 ///

### **DEVICE LIST** 設備清單 ///

點擊'**DEVICE LIST**' (設備清單)後,您將會看到在您系統主機裡所登記的所有設備。

#### 從選項中您將能夠:

- 組織所有設備
- 建立新的動作指令
- 設定警告通知
- 警戒/解除設備警戒
- 編輯設定元件

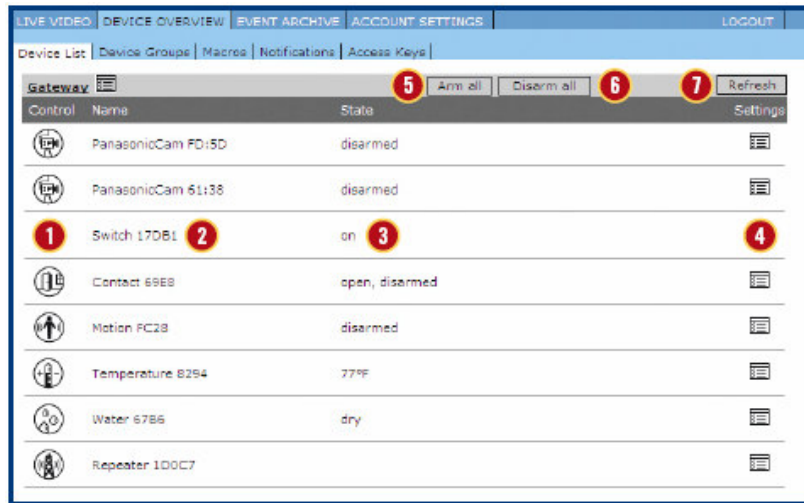

## 控制台

1. 設備圖示／控制：設備圖示標記（點擊圖標可切換成警戒狀態）
2. 設備名稱：用戶自行定義的設備名稱
3. 設備狀態：可顯示目前設備狀態、改變後的狀態及電力供應的狀況
4. 設備設置：變更您的設備設定值
5. 全部警戒：警戒全部設備
6. 解除全部警戒：解除全部設備警戒
7. 更新模式：更新設備頁面的資訊

## Settings 設備設置

### 網路攝影機

網路攝影機可以透過您現有的網路線連結或使用電力線通訊模組透過您家中牆面上的交流電插座作連結。



### IP網路攝影機

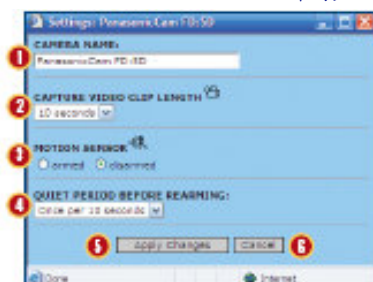

## 網路攝影機的頁面按鈕和控制

1. 網路攝影機名稱：重新命名您的網路攝影機。
2. 擷取影像剪輯：選擇秒數記錄影像剪輯的長短。
3. 移動偵測器：啟用或取消移動偵測感應。
4. 移動偵測靜態時間：移動偵測時持續的靜態時間 (可選擇5,10,20,30秒)。
5. 套用：套用並儲存設定。
6. 取消：關閉視窗並取消任何變更。

## 無線感測器



### 無線門/窗戶感測器：

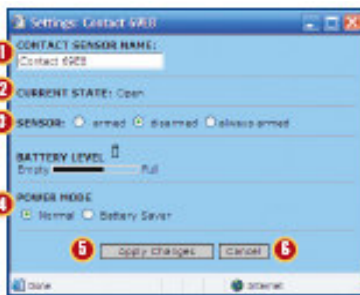

## 無線門/窗戶感測器的頁面按鈕和控制

1. 門／窗偵測器名稱：命名門/窗戶偵測器的名稱(限制在30個字元內)。
2. 目前狀態：提供目前門/窗偵測器，開啟或關閉的狀態顯示。
3. 感測器：啟用/取消/永遠啟用偵測器。
4. 電力模式：感測器的電力能設定在兩種模式下運作：正常和省電模式。正常模式會自動更新設備當時的狀態，省電模式下會讓您電池電力保存較久。
5. 套用：套用並儲存設定。
6. 取消：關閉視窗並取消任何變更。



## 無線運動／位移偵測器：

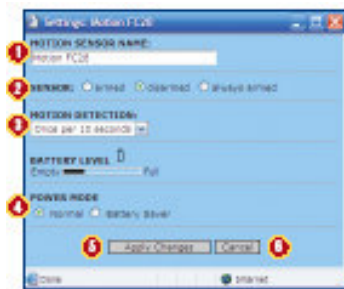

無線運動／位移偵測器的頁面按鈕和控制

1. 運動／位移偵測器名稱：命名運動／位移偵測器的名稱(限制在30個字元內)。
2. 感測器：啟用/取消/永遠啟用偵測器。
3. 移動偵測靜態時間：移動偵測時持續的靜態時間 (可選擇5,10,20,30,60秒)。
4. 電力模式：感測器的電力能設定在兩種模式下運作：正常和省電模式。正常模式會自動更新設備當時的狀態，省電模式下會讓您電池電力保存較久。
5. 套用：套用並儲存設定。
6. 取消：關閉視窗並取消任何變更。



## 無線溫度偵測器：



無線溫度偵測器的頁面按鈕和控制

1. 溫度偵測器名稱：命名溫度偵測器的名稱(限制在30個字元內)。
2. 目前溫度：顯示在這設備區域周圍內目前的溫度。
3. 高低溫度門檻：當溫度偵測器偵測到溫度低於“低標準”或高於“高標準”溫度狀況時，便顯示警告事件通知。

4. 電力模式：感測器的電力能設定在兩種模式下運作：正常和省電模式。正常模式會自動更新設備當時的狀態，省電模式下會讓您電池電力保存較久。
5. 套用：套用並儲存設定。
6. 取消：關閉視窗並取消任何變更。



### 無線漏水偵測器：

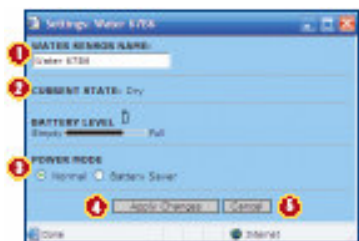

#### 無線漏水偵測器的頁面按鈕和控制

1. 漏水偵測器名稱：命名漏水偵測器的名稱(限制在30個字元內)。
2. 目前狀態：顯示在這設備區域周圍內目前的漏水狀態。
3. 電力模式：感測器的電力能設定在兩種模式下運作：正常和省電模式。正常模式會自動更新設備當時的狀態，省電模式下會讓您電池電力保存較久。
4. 套用：套用並儲存設定。
5. 取消：關閉視窗並取消任何變更。

#### 其他設備：



### 無線電源／電燈控制器：



## 無線電源／電燈控制器的頁面按鈕和控制

1. 電源／電燈控制器名稱：命名電源／電燈控制器的名稱（限制在30個字元內）。
2. 電力恢復狀態：
  - '開'—當設備插上牆壁插座時，它將被設定在'開啟'的狀況。
  - '關'—當設備插上牆壁插座時，它將被設定在'關閉'的狀況。
  - '最後'—當設備插上牆壁插座時，它將被設定在最後停電之前的狀況。
3. 開關：允許用戶開啟或關閉設備。
4. 套用：套用並儲存設定。
5. 取消：關閉視窗並取消任何變更。



## 無線訊號中繼器：

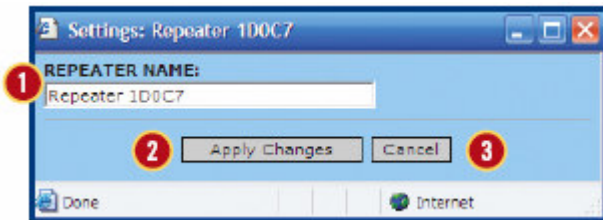

## 無線訊號中繼器的頁面按鈕和控制

1. 無線訊號中繼器名稱：命名無線訊號中繼器的名稱（限制在30個字元內）。
2. 套用：套用並儲存設定。
3. 取消：關閉視窗並取消任何變更。

## Device Groups 設備群組 ///

遠端監視系統的特色之一是能將設備群組化、分類管理設備；提供家庭及企業在操作上更加便利。

### 設備群組設定方式：

1. 選擇'設備群組'。
2. 點選'新增群組'。
3. 命名群組名稱。

4. 從下拉式選單中點選想被群組的設備。
5. 點選‘**ADD**’(增加)就能將這個設備增加到‘**Devices in this group**’群組項目裡。
6. 點選‘**SAVE**’(儲存)儲存您所新增加的設備群組。

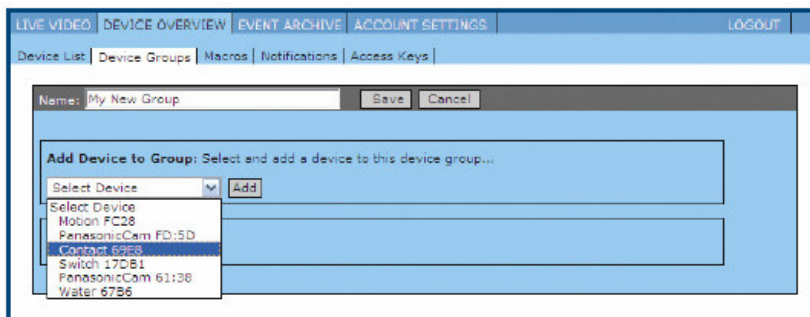

新增群組列表

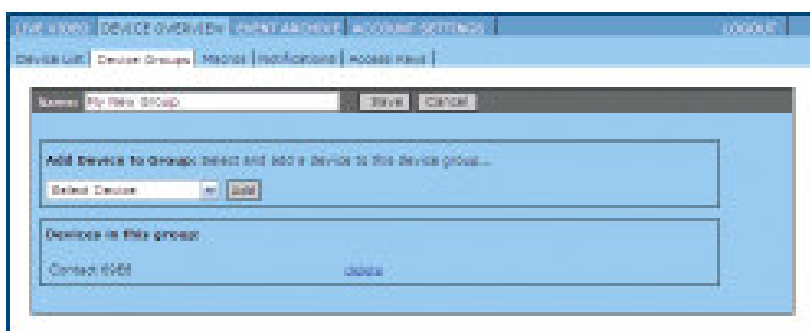

在群組裡附加設備

儲存完成回到‘**Device Groups**’項目後，您將會看到所增加的設備**Type**種類，**Name**群組名稱，**Group Membership**群組管理，**Settings**設定.....讓您可以新增設備或**Add a New Group**新增群組。

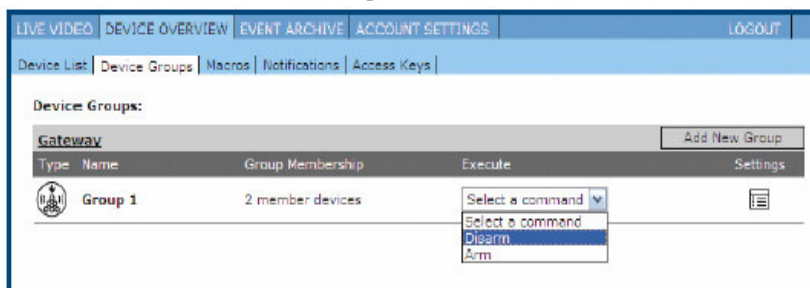

當群組完全設定成功後，您可以從**Execute**執行功能表選擇一個指令，發送給群組裡所有的設備。

## Macros 指令 ///

遠端監視系統提供強大的方法讓您的系統自動化。

‘**Macros**’ (指令)能執行一連串在特定時間內自動開啟或關閉某些設備等連續動作。也可以在當天任何時間裡發送警告訊息到您的電子郵件信箱或與手機進行聯繫。在選項 **Device Overview** 設備概述的子目錄下，點選 ‘**Macros**’(指令)您將可以看到 **Device Macro Setup** 設備指令設定。

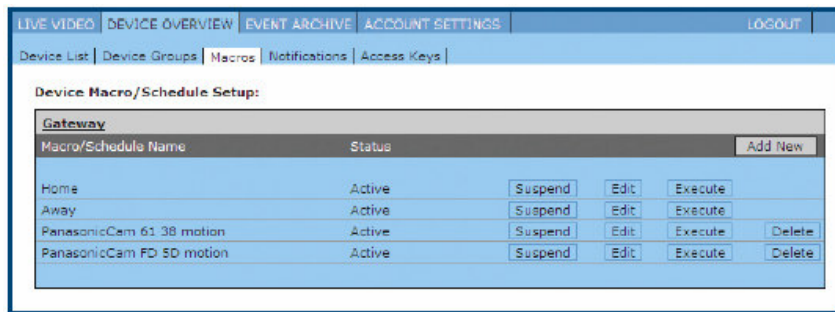

設備指令/排程設定

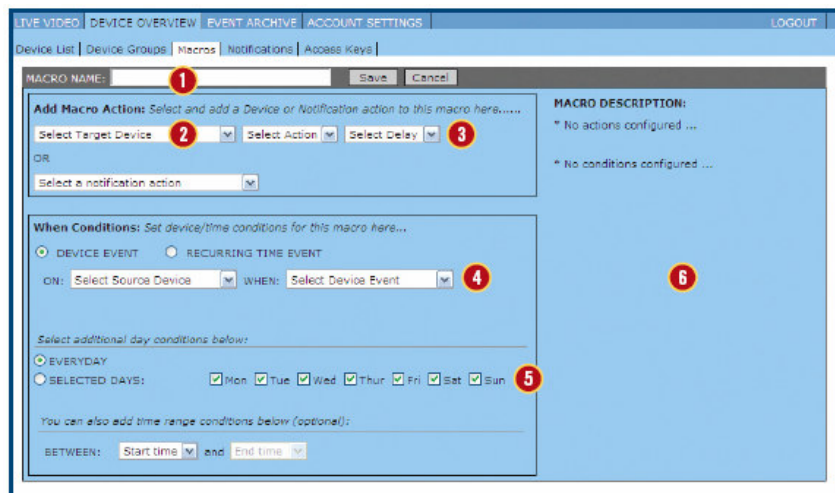

指令設定位置視窗

指令設定位置—

1. 指令名稱
2. 目標設備選項
3. 目標設備動作條件
4. 來源設備條件
5. 時間條件
6. 指令描述

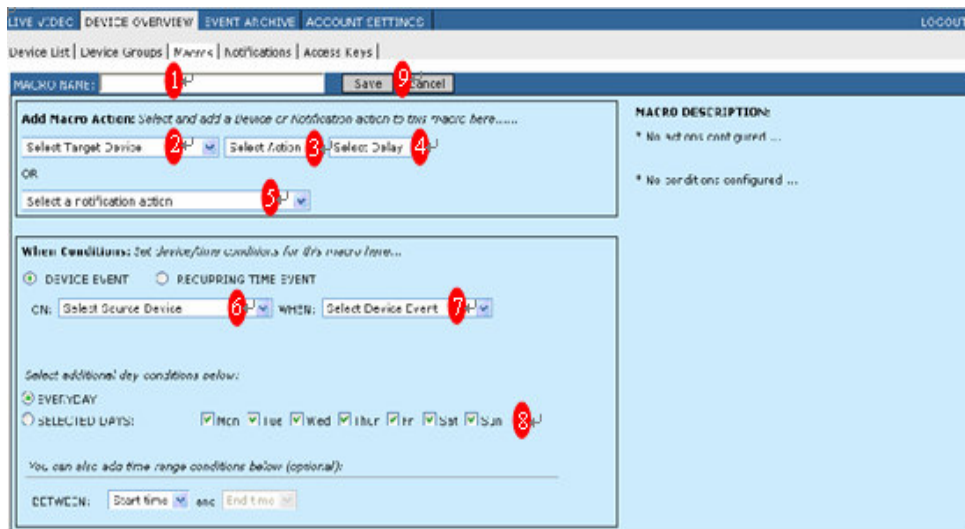

指令設定頁面

開始設定您的指令：

1. 輸入 **Name** 指令名稱。
2. 選擇 **Target Device** 目標設備。
3. 設定 **Action** 指令的動作方式。
4. 選擇 **Delay Time Frame** 延時秒數 ( 0, 5,10, 30 秒) 。
5. 發送 **Notification Email** 警告通知電子郵件。
6. 選擇 **Source Device** 來源設備。
7. 選擇 **Device Event** 設備事件。
8. 選擇日期、時間條件。
9. 點擊‘**SAVE**’儲存。

您也能增加條件讓指令自動地執行。

當您選擇加入 **Macro conditions** 指令條件時,這時狀態的描述將出現在欄位右邊的指令描述(Macro Description)裡。在指令／排程這個選單中,您可以選擇 **Device Condition** 設備條件或 **Time Condition** 時間條件 等附加功能。當您選擇 **Device Condition** 設備條件這個項目時,系統會同時顯示‘設備事件’和‘設備來源’ 這兩個細項選單讓您挑選。其中 **Device Event** 設備事件讓您選擇感測器或設備的狀態,而 **Source Device** 設備來源是讓您選擇特定的感測器或設備。

您也可以**在 Device Condition 設備條件 的選項裡設定時間條件,譬如: 選擇每天,平日,周末,特殊的日期,及開始/停止的時間。**

您也能透過**Time Condition時間條件讓系統執行一個指定的動作,在時間欄位(AT)裡選擇您希望動作的時間, 以及每天,平日,周末,特殊的日期。**

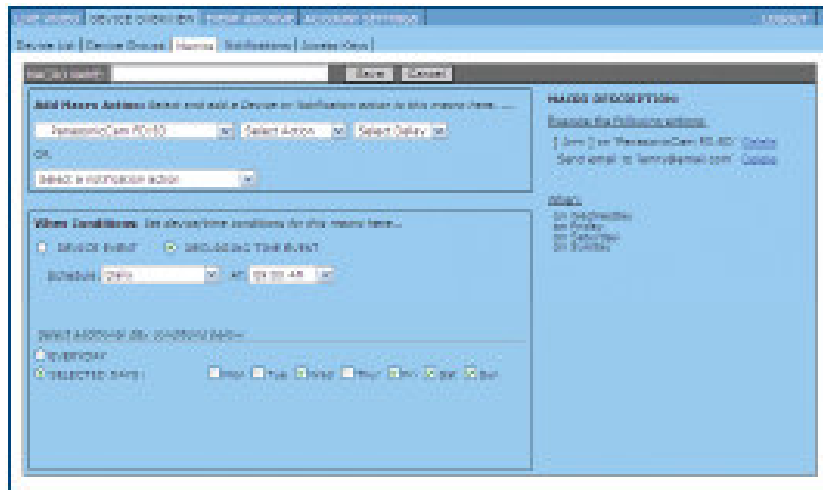

在欄位右邊的 **Macro Description 指令描述**是提供您設定完成的指令詳細情形。

## Notifications 警告通知 ///

想要掌握您家裡面的狀況嗎? 假如您也這麼認為的話, 使用遠端監視警告通知是最理想的方式! 不管是您在上班,出差,遠方旅行... 您都能夠掌握家裡面的任何狀況, 如您親臨現場!

在這功能選項裡,當偵測器被觸發時, **Notification 警告通知**會發送警告通知信件到您所設定的電子信箱或簡訊,透過手機通知到您。

另外, 點擊'**EDIT PROFILES**'編輯設定按鈕, 您可以設定帳戶的電子郵件位址或手機簡訊的通知位址,方便您收到偵測器所發出的任何警告通知。

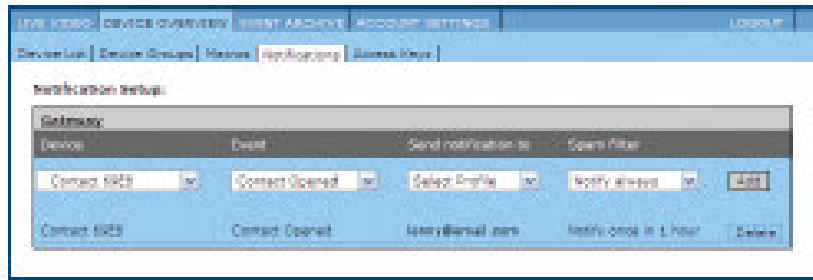

警告通知設定頁面

如何設定警告通知:

1. 選擇一個 **Devices(設備)**設備元件
2. 選擇 **Event(事件)**事件發生的狀態
3. 選擇 **Send notification to(警告通知位址)**發送警告通知的位址
4. 選擇 **Spam Filter(警告通知頻率)**警告通知的頻率
5. 點擊 **Add(增加)**新加入一個警告通知

## EVENT ARCHIVE 事件檔案 ///

遠端監視系統有一個簡單的文件管理功能。**EVENT ARCHIVES**事件檔案相當於您帳戶的收件匣,在這裡面將會記錄儲存所有設備發生過的訊息、照片、錄影等資料。

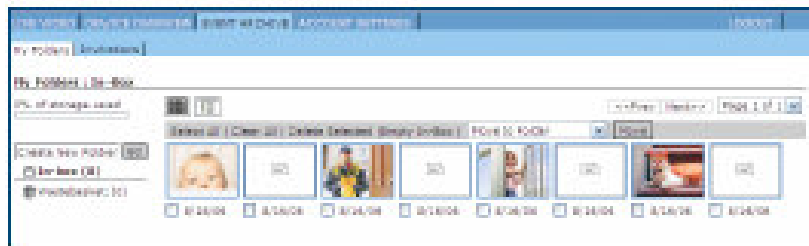

收件匣 - 圖示排列

您可以選擇 **Icon View 圖示排列**  或 **List View 清單排列**  方式,查看所儲存下來的影像或訊息。

- **Icon View 圖示排列:** (請看上圖),進入收件匣時資料是以此格式排列。
- **List View 清單排列:** (請看下圖)

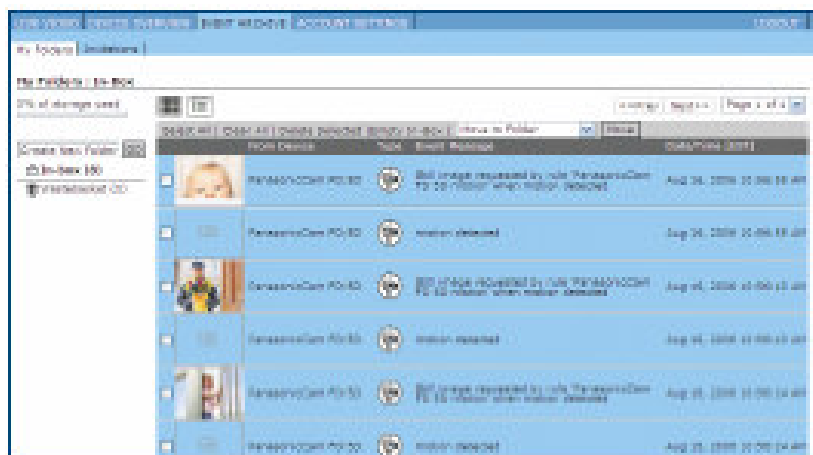

收件匣 - 清單排列

在這收件匣裡會列出以下資料：

- **Events 事件：** 門／窗偵測(開啟/關閉)，溫度/漏水警報訊息
- **Images 圖像：** 手動擷取或移動偵測事件照片圖像
- **Video Clips 錄影剪輯：** 手動擷取或移動偵測事件錄影檔案
- **Amount of Storage Space Used 已被使用的儲存空間數量**
- **Folders 資料夾：** 組織您的資料夾,保存想要留下的檔案

點選圖示方便您觀看警告通知，擷取錄影剪輯，或者擷取圖像。

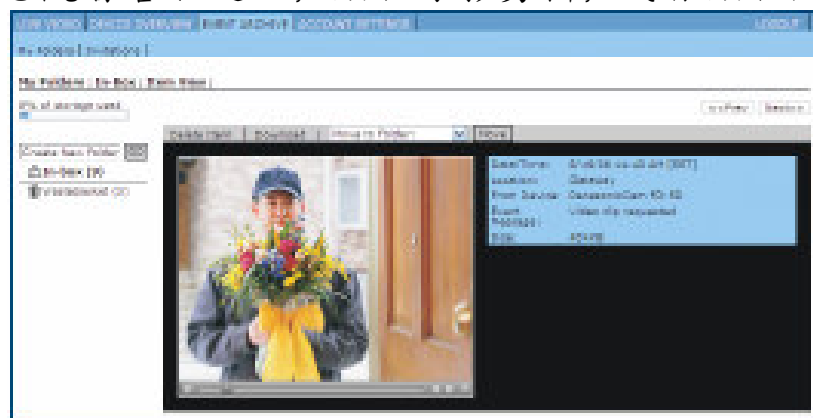

收件匣 - 即時錄影視窗

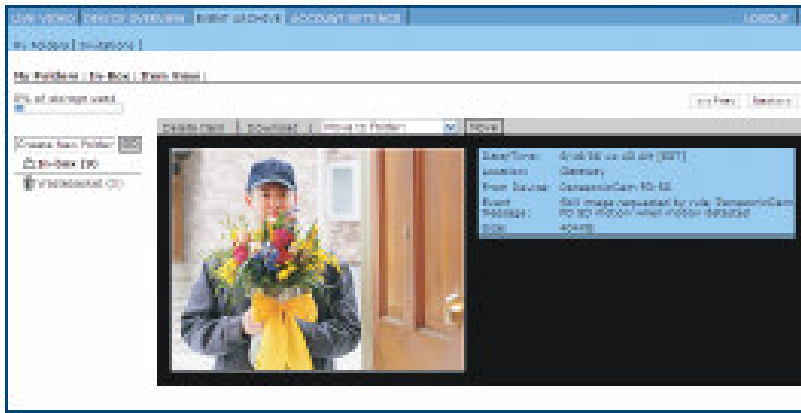

收件匣 - 擷取影像視窗

## My Folders 我的資料夾和邀請 ///

FOLDERS資料夾的特點是讓您很容易的組織收件匣。

在‘Create New Folder’空白處命名新建立一個資料夾,並點擊‘GO’按鈕。

在Move to Folder移動資料夾項目裡可以把您收件匣的檔案內容移動到相關的資料夾裡面。只要選擇移動項目到想要的資料夾裡面按下‘MOVE’(移動)按鈕,檔案就會被移動到該資料夾裡。



## SEND INVITE 發送邀請

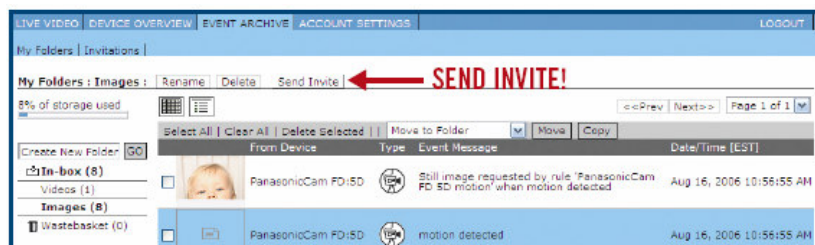

點擊您所新增加的資料夾名稱進入該資料夾。在這資料夾裡面您便能使用 **Send Invite 發送邀請** 這個功能到您所認識人的電子郵件裡，邀請他們共同分享整個資料夾內容或者部份圖片及影像。

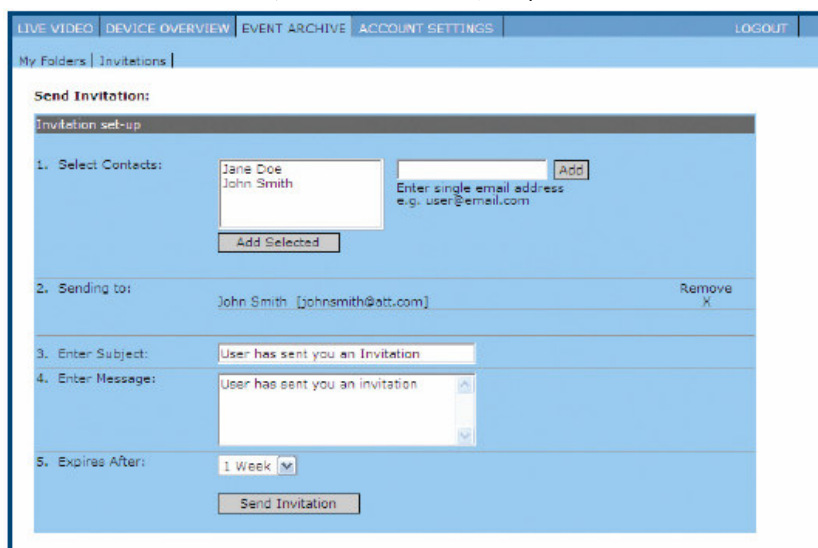

發送邀請頁面

您可以從您的通訊錄名單裡選擇受邀請者，然後點擊‘**Add Selected**’加入；假如受邀請的電子信箱不在通訊錄名單裡，您也可以從右側輸入電子郵件位址，並點擊‘**Add**’(增加)，那電子郵件/聯絡人便會顯示在 **Sending To** 寄送欄位裡。同時您也能指定主旨和電子郵件訊息及設定失效日期發送這封邀請信件，最後再點擊‘**SEND INVITATION**’(發送邀請)完成。

當收件人收到電子郵件時可直接連接URL從您的遠端監視帳戶觀看即時影像剪輯。

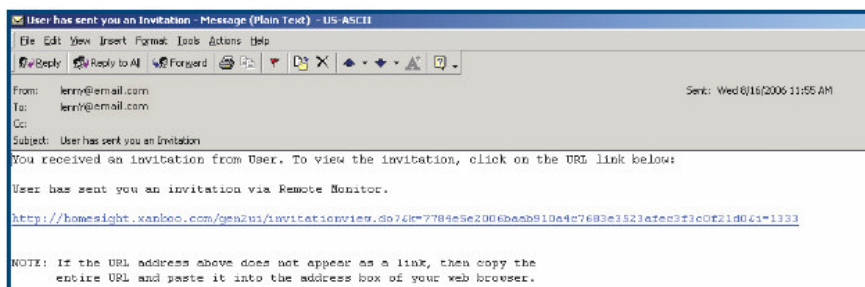

受邀請者將會看見類似下圖的頁面。

一個標記時間圖片的檔案資料,包括:發送日期、有效期、設備名稱、地點、訊息和主旨等資訊。

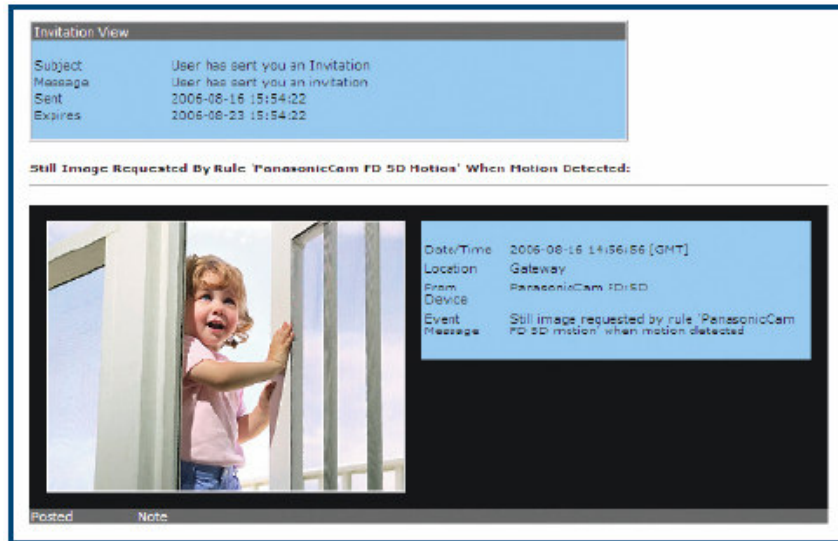

## ACCOUNT SETTINGS 帳戶設置///

### Details 帳戶詳細資料 ///

**ACCOUNT SETTINGS** 帳戶設置頁是您個人帳戶資料所有詳細設定概述。在這裡您能透過 **User Interface Preferences(用戶介面喜好)** 設定您喜愛的帳戶頁面狀態。

各項目主要功能如下:

- **Locale** 場所: 選擇所在國家名稱
- **Time Zone** 時區: 所在地的時間及影響事件發生的時間
- **Color Theme** 顏色主題: 允許您改變用戶界面的背景顏色
- **Primary Login Page** 首要登入頁: 登入後首先看見的第一個頁面
- **Items Per Page** 每頁項目: 在事件檔案裡, 每頁一次可看多少個項目狀態
- **Camera Snapshots** 網路攝影機快照: 在您登入時自動提供快照更新

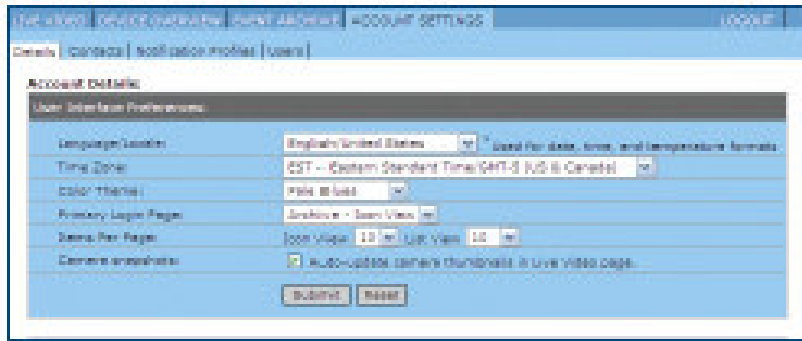

用戶介面喜好設定頁面

修改資料後,點擊‘SUBMIT’ (發送)更新資料。

在**General Settings(一般設置)**標題裡,您可以看到硬碟機的使用空間、用戶帳號名稱、密碼和電子信箱,並且可以更改這些資訊。另外您可以輸入電話或傳真號碼,取得已在運作中的系統主機數量及安裝記號(**Token**)。

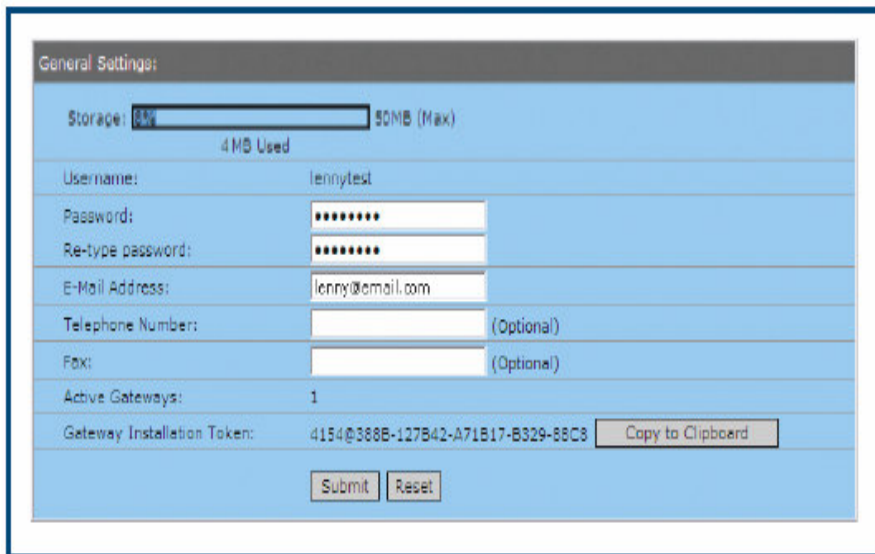

一般設置頁面

從一般設置,您能監控或維護下列各項:

1. **Storage**儲存裝置: 您目前已使用的空間。假如儲存空間已滿,請刪除不使用的檔案資料,避免在新事件發生時面臨無法儲存檔案的危機。
2. **Username**用戶名稱: 目前登入的用戶帳號名稱。
3. **Password**密碼: 允許您改變登入的密碼。

4. **Re-Type Password** 確認密碼: 請再次輸入確認新的密碼。
5. **Telephone Number** 電話號碼: 可以新增、修改電話號碼
6. **Fax Number** 傳真號碼: 您可以隨意的增加或修改傳真號碼
7. **Active Gateways** 運作系統主機: 在此用戶帳號內系統主機的數量
8. **Gateway Installation Token** 系統主機安裝記號: 表示您帳戶記號的具體數字。

如果您想要更改您帳戶的任何資料, 點擊‘**SUBMIT**’(發送)更新資料。

## Contacts 聯繫 ///

點擊**Contacts**聯繫選項, 您將能新增和管理帳戶的聯絡人名單。

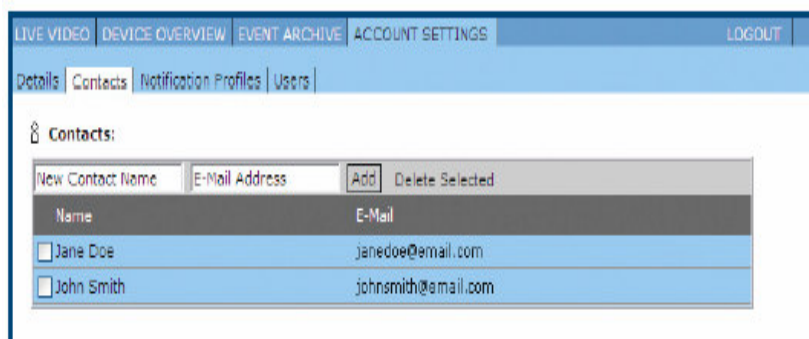

聯絡人名單頁面

將朋友或家人的電子信箱加到您的聯絡人名單內, 就能夠快速而且簡單的從您的帳戶**EVENT ARCHIVE**事件檔案裡傳送資料夾, 邀請這個人觀看這個資料夾內容。

## Notification Profiles 警告通知設定 ///

繁忙的一天讓您忙個不停? 或是您人在辦公室外面? 當偵測器被觸發時, 使用遠端監控系統傳送一個警告通知的簡訊到您手機裡。

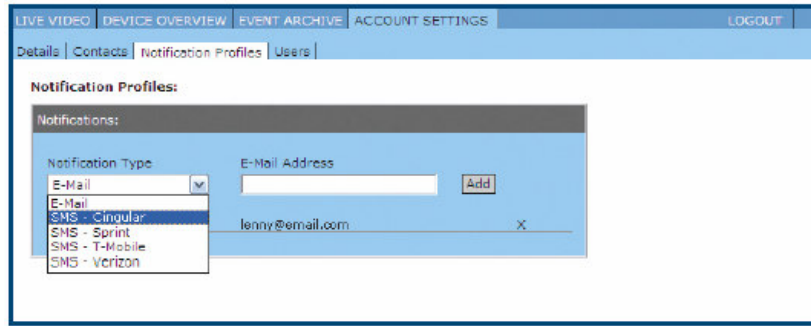

警告通知設定頁面

選擇**Notification Type**警告通知類型。輸入電子郵件位址或手機號碼,點擊‘**Add**’(增加)更新資料。

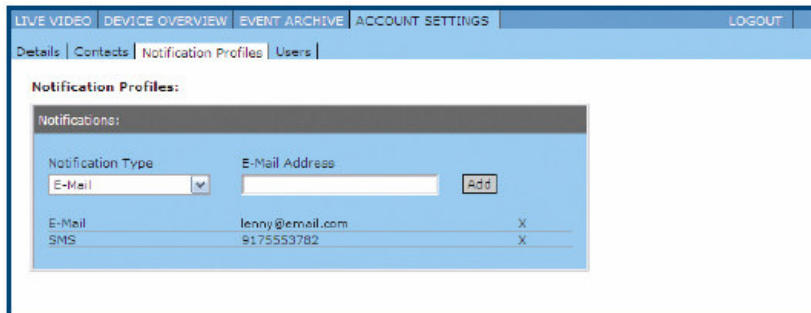

選擇加入警告通知類型

倘若您想要刪除或取消警告通知,在警告通知類型旁邊點擊‘**X**’。

## Users 用戶 ///

在**Users**用戶選項中允許您觀看這帳戶裡所有用戶的名稱和密碼。主要管理者帳戶有權利在此增加新用戶。

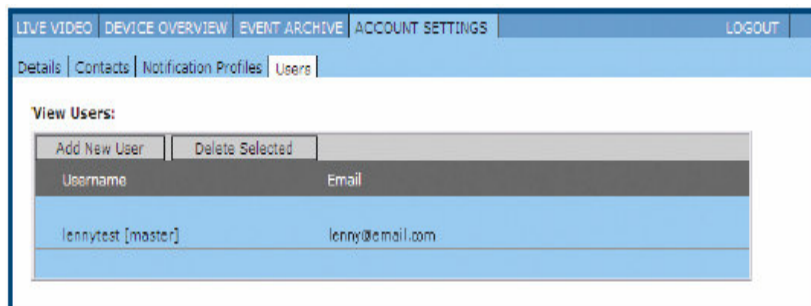

您可以為各個用戶分配一個獨立的用戶名稱和密碼,並決定這些用戶所能夠控制的層級。

## 如何新增用戶：

1. 點擊‘**ADD NEW USER**’新增用戶
2. 輸入與管理者帳戶不同的**Username**用戶名稱
3. 輸入新增用戶的**Email address**電子郵件位址
4. 輸入並再次確認**Password**密碼
5. 點擊‘**SAVE**’儲存

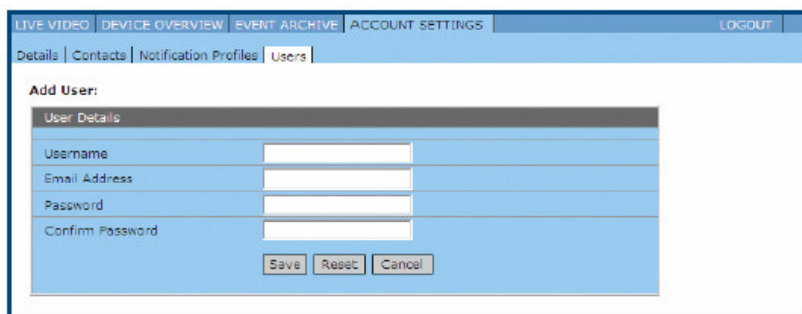

新增用戶頁面

假如您想要變更用戶的控制權限，點擊該用戶的名稱後會跳出新的視窗，在複選框上勾選好適當的權限管理後，按下儲存鍵完成設定。



聰明的家數位科技有限公司  
客服專線:04-24813677

<http://www.tw-ehome.com>  
傳真:04-24811203